VALETTE mag

N°273 / JANVIER 2024

Belle année 2024

BRÈVES
Les Moulières : bassin, jardin et protection des riverains - **p.4**

PORTRAIT
Jean-Marie Rabourdin, tisser le lien patrimonial - **p.15**

MENSUEL D'INFORMATION MUNICIPAL

Merci à toutes les associations pour leur participation au 37e Téléthon. Leur implication a permis de récolter la somme de **7 365 euros**. Merci également aux Valettoises et aux Valettois pour leur générosité.

AFMTÉLÉTHON
INNOVER POUR GUÉRIR

01 & 02 • Parade lumineuse et danse sur glace pour Noël
Les festivités de Noël ont débuté par une magnifique parade lumineuse en cœur de ville.
Un gala de patinage a offert de belles émotions aux spectateurs.

03 & 04 • Les joies de la glisse en cœur de ville
Les Valettois ont profité des festivités pour s'adonner aux joies du patinage et de la luge

05 • Baudouvin a fêté l'hiver
Les ateliers culinaires et de décorations ont fait le bonheur des familles lors de la Fête de l'Hiver au Jardin remarquable de Baudouvin.

L'in£o en +

Les vœux à la population de Monsieur le Maire et de son équipe municipale se dérouleront le mercredi 10 janvier à 18h au Parc des Sports Vallis Læta.
Renseignements :
04 94 61 90 78
Parc des Sports Vallis Læta,
22 Avenue Pablo-Picasso,
83160, La Valette-du-Var.

Retrouvez l'actualité valettoise en direct sur le **www.lavalette83.fr**

Directeur de publication : Thierry Albertini • Rédaction et photographies : Service communication • Création : Pagina / Maquette : Pagina • Impression Caractère & Sira • Dépôt légal à parution • Tirage : 12 100 exemplaires

Bonne année 2024 !

Après le succès des festivités de Noël au cœur de notre belle commune, l'année 2024 débute et prolonge la **dynamique positive** de l'exercice précédent. Dans la lancée de l'année écoulée, je serai donc fidèle à ma volonté de faire de notre ville, un lieu où il fait bon vivre pour **toutes les générations.** D'un enseignement de qualité pour nos enfants au bien-être de nos anciens, c'est au quotidien que je m'engage pour tous les Valettois. Entouré de mon équipe municipale, c'est avec **ténacité** que **je maintiendrai le cap**, restant à l'écoute de vos attentes et poursuivant la concrétisation de nombreux projets.
Continuer de faire rayonner notre territoire à travers l'amélioration de votre cadre de vie, allier innovation et respect environnemental, demeurent ainsi **les actions et réalisations** qui me tiennent à cœur et guideront ces douze prochains mois.
Ne pas cesser d'agir, inscrire La Valette-du-Var dans l'avenir tout en conservant son caractère authentique est l'ambition de toute une ville, un travail collectif que nous accomplissons chaque jour ensemble.
Depuis toujours, à travers la confiance que vous m'avez accordée, j'ai pour aspiration l'épanouissement des Valettois. Un souhait que je ne peux départir des missions qui m'ont été confiées : être au service du public, le **protéger** et travailler pour **l'intérêt général.**
Je souhaite à toutes les Valettoises et tous les Valettois, une bonne santé, la réussite et une belle et heureuse année.
En 2024, soyons fiers d'être Valettois !

Thierry Albertini
Maire de La Valette-du-Var
Vice-président de la Métropole Toulon Provence Méditerranée
Vice-président du Conseil départemental du Var

Allo Monsieur le Maire
0 8000 83160

Les Moulières
bassin, jardin et protection des riverains

Le bassin de rétention des Moulières vient d'être inauguré. D'une superficie de 5000m², cette réalisation répond à trois enjeux majeurs :

1• La protection des riverains face aux risques de catastrophe naturelle. Dans le cadre du Programme d'Actions de Prévention des Inondations, ce bassin de rétention limitera les crues en cas d'inondation et favorisera l'infiltration des eaux.

2• La végétalisation du lieu, avec la création d'une zone de loisirs et la plantation de 80 arbres, plus de 150 arbustes et 3000m² de prairie créés. Ce parc s'inscrit ainsi dans une volonté de coupler aménagement urbain et développement durable.

3• La réalisation de terrains de pétanque, d'allées et placettes ombragées, d'une pergola et d'un jardin circulaire offriront aux habitants des espaces de détente dans un cadre agréable.

Récompensé par le prix de la "Transition écologique", cet ouvrage s'inscrit dans un programme d'aménagement hydraulique du bassin versant de La Planquette.

Le recensement 2024
est lancé

À partir du 18 janvier et jusqu'au 24 février, le recensement a lieu sur le territoire valettois. **Six agents habilités** viendront à votre rencontre et une notice d'information vous sera remise. Suivez simplement les instructions qui y sont indiquées pour vous faire recenser. Si vous ne pouvez pas répondre en ligne, des questionnaires papier pourront vous être remis par l'agent recenseur.

→ **Renseignements :**
04 94 61 90 90
Pour en savoir plus rendez-vous sur **le-recensement-et-moi.fr**

Accompagnés de Florence Bekkouche, coordonnateur (au centre), Florent Conio, Christine Navarro, Claudie Filippi, Patricia Lubrano-Lavadera, Miriame Joudi et Virginie Saorine sont les agents recenseurs de la ville pour cette année 2024.

Recensement de la population 2024

UNE CAMPAGNE DE STÉRILISATION DES CHATS ERRANTS

La nouvelle campagne 2024 pour capturer et stériliser les chats errants débute le **1er janvier.** En partenariat avec la Ville, l'association **"Nos petites pattes valettoises"** sera en charge de mener à bien cela sur le terrain.

→ **Renseignements :**
07 65 57 67 62
anppv83@gmail.com

L'alimentation
au menu des discussions

Une commission d'élaboration des menus proposés dans les cantines scolaires de la ville s'est tenue dans les locaux du Syndicat Intercommunal de Restauration Collective. Autour de Jean-André Auffray, Directeur du SIRC, Sylvie Laporte, Vice-présidente et élue déléguée aux Affaires scolaires, à la Petite enfance, à la Jeunesse et aux Familles de La Valette-du-Var, les parents d'élèves présents ont échangé avec une diététicienne et un chef de cuisine sur différents sujets liés à l'alimentation. Qualité des produits, coûts de production, équilibre des plats ou bien encore lutte contre le gaspillage ont rythmé cette table ronde.

Les nouveaux arrivants
Valettois

Le maire de la commune, Thierry Albertini, était accompagné du Conseil municipal pour accueillir les nouveaux habitants de La Valette. L'occasion pour ces derniers de découvrir la commune, créer un nouveau réseau social et s'ancrer dans la vie socioculturelle valettoise.

→ **Plus d'infos**
www.lavalette83.fr/mon-quotidien/nouvel-arrivant

LES GÉNÉRATIONS VALETTOISES PARLENT SÉCURITÉ

Le Conseil des sages et le Conseil municipal des enfants ont échangé sur les thèmes liés à la sécurité. L'occasion d'évoquer différents sujets comme le déplacement des élèves à proximité des établissements scolaires.

LA VALETTE CRÉE...
LES ÉVÈNEMENTS !

Tout au long de l'année, la Ville organise de nombreux rendez-vous divertissants, culturels, patriotiques ou sportifs. Favorisant la convivialité, ces manifestations réunissent toutes les générations et donnent le rythme au fil des saisons. Tour d'horizon avec entre autres le carnaval au printemps, la Sainte-Madeleine en été, les cérémonies du 11 novembre à l'automne et les festivités de Noël en hiver.

Anne Adaoust, élue déléguée aux festivités.

Une année 2023 riche en festivités. Plus de 30 000 personnes diverties tout au long de l'année. Concerts, guinguettes, carnaval, fêtes de Noël, réunions patriotiques, sportives et autres ont enchanté petits et grands. Parce qu'il est important que vous vous retrouviez toujours plus nombreux, parce qu'il est important que les générations se rencontrent afin de partager leur souvenir et se divertir en famille et entre amis, nous vous proposerons, pour cette nouvelle année 2024, une grande diversité dans les festivités. Valoriser notre belle ville est une priorité pour nous ! Nous vous donnons donc rendez-vous pour les manifestations 2024 pour faire de notre ville, une commune où il fait bon vivre !

+ de 60 évènements

sont organisés chaque année

+ de 30 000 personnes diverties

en 2023 à La Valette-du-Var

Effectif

Composé de 10 agents, le Service "Fêtes, Cérémonies et Vie associative" est la cheville ouvrière en matière d'organisation d'évènements. Mobilisés au quotidien, ils participent à l'aide logistique, à l'aménagement des salles pour les spectacles ou les Conseils municipaux et veillent ainsi au bon déroulement de chaque manifestation.

01 • Les concerts de la Sainte-Anne demeurent un des moments phares des festivités d'été.

02 • Le carnaval rassemble chaque année des milliers de Valettois.

03 • La Matinale de l'Emploi est l'occasion de rencontrer de nombreux professionnels dans divers domaines.

04 • La fête des voisins permet aux Valettois de se rassembler le temps d'un concert ou un apéritif convivial.

Missions

Plusieurs missions sont assurées par les différents agents du Service "Fêtes, Cérémonies et Vie associative". Du choix des prestataires pour la création d'évènements à l'installation du matériel audiovisuel lors des retransmissions en direct, sans oublier le prêt de mobilier et le soutien logistique aux associations, la Ville fait rimer évènementiel et organisationnel.

01

02

03

04

01 • Le Conseil municipal est organisé par le service "Fêtes, Cérémonies et Vie associative" de la Ville.

02 • Les réunions publiques offrent des moments d'échanges avec les élus, sur différents thèmes du quotidien.

03 • La journée des Métiers d'antan est le rendez-vous des passionnés d'histoire et de patrimoine.

04 • Des cérémonies patriotiques ont lieu tout au long de l'année, comme ici la commémoration de l'Armistice du 8 mai 1945.

LES EXPOS À VOIR CET HIVER

Hit again
Exposition de 12 jeunes artistes plasticiens "Révélations Emerige"
Jusqu'au 27 janvier 2024 à l'Hôtel des Arts à Toulon

En partenariat avec le Fonds de dotation Emerige et en collaboration avec le centre d'art contemporain d'intérêt national villa Noailles
→ **www.hda-tpm.fr**

Première !
Exposition photographique
Jusqu'au 2 mars 2024 à la Galerie du Canon à Toulon

Depuis 2016, le Conservatoire TPM a eu le plaisir d'inviter chaque année un photographe de renom autour de ces questions. L'exposition célèbre les centaines de photographies réalisées avec les soixante-dix élèves du Cycle d'Orientation Professionnelle qui ont participé à l'atelier "Collaborer avec un artiste visuel" et ainsi se questionner sur leur propre image de musicien, danseur, comédien ou circassien.

***"Paul, la plage et les peintres"* de Paul Rousteau**
Jusqu'au 10 mars 2024 à la Villa Noailles à Hyères

Exposition de la commande artistique faite au photographe et artiste français Paul Rousteau réalisée en résidence chaque été depuis 5 ans à Hyères avec 8 peintres de la scène contemporaine française invités à passer un temps de création sur le thème de la plage.
→ **www.villanoailles.com**

La Maison du Patrimoine
à Ollioules primée

La Maison du Patrimoine – Centre d'Interprétation du Patrimoine Métropolitain à Ollioules, a reçu le prix régional des Rubans du Patrimoine. Ce prix, remis officiellement le 27 novembre dernier, vient récompenser et distinguer la rénovation et la mise en valeur du patrimoine bâti. Une fierté pour TPM et la Ville d'Ollioules qui ont réussi le défi de faire de ce patrimoine emblématique de la commune, un magnifique musée regorgeant de richesses et de savoirs.

Pour rappel, plusieurs mois de travaux menés entre septembre 2018 et février 2020 comprenant le gros œuvre et la restauration des fabuleux décors de gypseries, ont été nécessaires pour redonner vie à cet ancien hôtel particulier du XVIIe siècle populairement connu sous le nom de "Maison des têtes". Aujourd'hui, ce Musée à la scénographie ludique et interactive, est officiellement reconnu et récompensé pour la qualité de son parcours muséographique, son accessibilité, son accueil et sa médiation culturelle.

→ **Plus d'infos : www.metropoletpm.fr / Culture**

La Jeunesse
au centre des préoccupations

La Jeunesse au centre des préoccupations. Avec la volonté d'assoir sa politique métropolitaine en faveur de la jeunesse et particulièrement en direction des 18-25 ans, TPM a réuni, le 27 novembre dernier, l'ensemble des acteurs du territoire mobilisés sur cette thématique. Acteur majeur dans ce domaine, la Métropole coordonne et opère, par le biais de son service "jeunesse et proximité", de nombreuses actions d'aides et d'accompagnements, dont l'objectif est le bien-être et l'épanouissement de la jeunesse sur le territoire.

Depuis 2021, cette volonté s'est concrétisée avec la mise en place du Plan Jeunes autour de 4 axes d'intervention :

→ La citoyenneté et la participation.
→ Le logement.
→ L'insertion sociale et professionnelle.
→ La qualité et les conditions de vie.

Attention !

À compter du 1er Janvier 2024, les jours de la collecte des containers à couvercle gris (plastique/alu/métaux) et des containers à couvercle jaune (papiers-cartons) changent. Pour assurer le ramassage de vos bacs, merci de les sortir **la veille au soir** et de les rentrer le **lendemain matin** après la collecte.

La collecte des emballages plastiques/alu/métaux
C'EST TOUS LES MARDIS

La collecte des emballages papiers-cartons
C'EST TOUS LES VENDREDIS

Collecte des ordures ménagères, du tri sélectif, des encombrants et des déchets verts

Collecte en point d'apport volontaire (containers enterrés) des ordures ménagères :

Depuis le 1er décembre 2023, un changement de prestataire DUNEX collecte en fonction du taux de remplissage des sondes.

Collecte en porte à porte des ordures ménagères :

La collecte s'effectue le lundi, le jeudi et le samedi.

Collecte en porte à porte du tri sélectif :

La collecte des déchets plastiques s'effectue mardi et celle des déchets en carton vendredi.

Collecte des encombrants :

La collecte s'effectue mardi, mercredi, jeudi et vendredi sur simple appel au *04 94 93 38 03.*

Collecte des déchets verts :

La collecte s'effectue deux mercredis par mois sur simple appel au *04 94 93 38 03.*

Un composteur à domicile et gratuit, ça vous dit ?

La loi Agec prévoit qu'une solution de traitement des biodéchets soit à compter du *1er janvier 2024.* Pour répondre à cette obligation, le Sittomat, distribuera dans notre ville des composteurs, dans les maisons individuelles disposant d'un jardin.
Des agents de distribution viendront vous sensibiliser au compostage, merci de leur réserver votre meilleur accueil. Vous ne possédez pas de jardin, deux solutions s'offrent à vous :

- Le lombricompostage,
- Un site de compostage partagé pour votre copropriété.

Toutes les informations sont à retrouver sur *www.sittomat.fr* et sur *www.lavalette83.fr*

Un Noël intergénérationnel et pour tous

Les familles réunies aux Tamaris

Les générations étaient réunies pour des instants de fêtes à l'EHPAD des Tamaris. Après l'inauguration de la grande crèche provençale, les enfants de la chorale du collège Henri-Bosco ont interprété des chansons de Noël devant les résidents.

Repas rime avec convivialité pour les aînés

600 aînés valettois étaient réunis pour partager le repas de Noël organisé au Parc des Sports Vallis Læta.

Des colis de gourmandises pour les fêtes

Pour passer de belles fête, la Ville et le Centre Communal d'Action Sociale ont offert à plus de 800 aînés un colis de Noël remplis de bons petits plats et de gourmandises.

La Valette solidaire

Placé sous le signe de la solidarité, ce 2 décembre fut l'occasion pour l'association RRT (Rapid Relief Team), de distribuer une soixantaine de repas aux personnes bénéficiaires du Secours Catholique, du Secours Populaire et des Restos du Cœur.

Visuelle ou musicale, la culture sous toutes ses formes

"QUAND LA COULEUR FAIT CHANTER LES MATIÈRES"

La médiathèque Albert-Camus a mis à l'honneur les créations d'un collectif d'artistes parmi lesquels le sculpteur sur bois Teddy Kammradt. À travers des tissus chamarrés, des peintures sur soie, des tableaux et des vitraux, ils ont donné les tons durant cette exposition.

CAFÉ PHILO

9 "Cafés philo" ont eu lieu en 2023. Avec **plus de 500 personnes** présentes lors de ces évènements, ces manifestations culturelles gratuites rencontrent un grand succès de fréquentation. Rendez-vous **le 17 janvier 2024 à 19h30 à l'Espace Pierre-Bel** pour échanger avec Gilles Roubaud sur le thème de "L'historien et la philosophie de l'histoire".

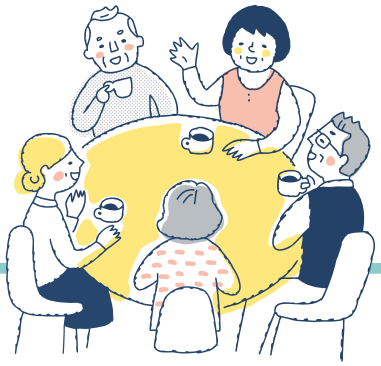

CONCERT SAINTE-CÉCILE

Les amoureux de gospel et de jazz étaient présents en nombre pour assister au concert de la Sainte-Cécile au Théâtre Marelios.

DES CHANTS POUR L'ÉGLISE SAINT-JEAN

Le concert de Noël organisé par l'Orchestre d'Harmonie de La Valette-du-Var a permis de récolter des dons pour participer à la réhabilitation de l'Église Saint-Jean à la Porte latine.

L'ART DES "MÉTAMORPHOSES"

L'exposition "Métamorphoses" a présenté les oeuvres de la collagiste Véronique Laveissière et les instantanés des photographes Marion Garcia et Élian Bachini.

ENSEMBLE, LA VALETTE !

En ces temps complexes et incertains, il est primordial de conserver et de cultiver l'espoir, un espoir dynamique, pas l'espoir d'une amélioration qui arriverait sans implication. Chacun à son niveau est un moteur de cet espoir collectif.
Chaque action quelle que soit son importance est une pierre que chacun ajoute à l'édifice. Alors, je vous souhaite une année 2024 pleine d'actions positives qui vous amèneront sur le chemin de l'espoir et du bonheur pour notre avenir commun.
Meilleurs vœux 2024.

Le groupe majoritaire

LA VALETTE EN ACTION !

Les élus de La Valette en Action vous souhaite une bonne année 2024! Que cette année vous apporte à vous et vos proches la santé, la prospérité et le bonheur.
En 2024, vous pourrez rencontrer vos 3 élus La Valette en Action, au cours de permanence que nous tiendrons en mairie annexe de la Coupiane, dès le début janvier.
Bonne année !!!

Olivier LUTERSZTEJN – Nicolas EUDELINE – Lucien LESUR

LA CONCORDE VALETTOISE

Chers Valettoises et Valettois,

En cette nouvelle année, nous vous adressons nos vœux les plus chaleureux.
Que 2024 soit une année de promesses et de projets, où chaque jour apporte son lot de joies et de réussites. Que cette année soit marquée par la solidarité, la prospérité et la réalisation de vos rêves.
Bonne année à "La Vallée heureuse", notre belle ville où l'espoir et la bienveillance sont nos guides.
Bien à vous

Michel Reynaud, Marc Verdet, Mathieu Laupies

Jean-Marie Rabourdin, TISSER LE LIEN PATRIMONIAL

Comment êtes-vous devenu brodeur ?

Un peu par hasard. J'avais à l'époque 25 ans et je m'ennuyais en vacances et mon épouse pratiquait cette activité de loisir. J'ai donc commencé à ses côtés en réalisant une pochette de serviette, qui je dois l'avouer, a rapidement terminé dans la poubelle ! Je me suis ensuite pris de passion pour cet artisanat, évoluant du "point compté" à la "peinture à l'aiguille" en suivant notamment des cours au sein de la Maison Malbranche, institution de référence à Paris.

Un talent collectif reconnu avec la réalisation de l'étendard de la Sainte-Madeleine.

Sans parler de reconnaissance, c'est avant tout le plaisir d'avoir travaillé en équipe avec des passionnés ! En 2020, Thierry Albertini, le maire de la ville, nous a sollicité pour cela et après une proposition de croquis acceptée, ne restait plus qu'à passer à la création. 400 heures de travail plus tard, la broderie ornée de fraises et de violettes était finalisée.

Puis vint l'aventure "Vallis Créativa"

J'ai en effet intégré cette association valettoise en 2008 et je dispense toujours des cours de broderie chaque mois aux membres de la structure. Nous avons ainsi participé au Salon des Arts du Fil pendant près de quinze ans, exposant nos œuvres et faisant découvrir au plus grand nombre les différents travaux de tissage, d'ornement ou bien encore de boutis.

Vous avez été finaliste du Meilleur Ouvrier de France, un secret à transmettre pour réussir?

Il faut être patient, travailler sa technique du dessin, du décalquage, du piquage et du marquage mais aussi avoir une bonne vue ! Je pense aussi que les rencontres avec des passionnés qui partagent leurs connaissances aident beaucoup. Aujourd'hui à 77 ans et plus de 50 d'expérience, c'est humblement que je transmets à mon tour aux autres ce que j'ai pu apprendre.

De fil en aiguille

- Plusieurs centaines d'œuvres réalisées
- Des centaines de kilomètres de fil utilisés
- Des dizaines d'heures de création hebdomadaires

SORTIR À LA VALETTE

JANVIER

DIMANCHE 7
Concert du nouvel an
Salle Couros • À 17h
Entrée libre
Renseignements : 06 89 85 40 70

MERCREDI 10
Vœux à la population
Parc des Sports Vallis Læta • À 18h
Renseignements : 04 94 61 90 78
Parc des Sports Vallis Læta, 22 Avenue Pablo Picasso

MARDI 16
Atelier parents / enfants
Par l'APASEN et le CODES
Maison de la Petite Enfance "Les Magnolias" • À 16h
Renseignements et inscription : 04 94 23 76 69

SAMEDI 20
ET DIMANCHE 21
Salon du Mariage
Salle Couros• De 10h à 18h
Renseignements : 06 67 11 07 79
www.shop-lavalette.fr

DIMANCHE 14
Trail des Amoureux du Coudon
Centre aéré Jean-Gravrand • À 8h30
Renseignements et inscription :
06 62 20 13 / 06 07 38 09 93
www.chronosports.fr

Nouveauté de votre magazine

Vous pouvez retrouver l'ensemble des prochaines manifestations culturelles de la ville en scannant ce QR code à l'aide de votre téléphone !
Abonnez-vous à la newsletter de la ville sur **www.lavalette83.fr** et recevez toutes les informations en fonction de vos centres d'intérêt.
→ **Renseignements : 04 94 23 36 49 / culture@lavalette83.fr**